

# **MEMORIA 2009**

**Instituto Asturiano de Atención  
Social a la Infancia, Familias y  
Adolescencia**

**I.A.A.S.I.F.A**



**GOBIERNO DEL PRINCIPADO DE ASTURIAS**

CONSEJERÍA DE BIENESTAR SOCIAL Y VIVIENDA

---

## INDICE

- **Información sobre los expedientes de protección de menores abiertos por el IAASIFA durante el año 2009 ..... 3**
- **Medidas protectoras ..... 13**
- **Prevención y apoyo a las familias. Preservación, integración y reinserción de los niños, niñas y adolescentes en su entorno familiar y social..... 16**
- **Programa de atención inmediata y primera acogida ..... 26**
- **Actuaciones protectoras mediante alternativas de convivencia familiar ..... 30**
- **Actuaciones protectoras mediante alojamiento y convivencia en centros y otras formas de alojamiento extrafamiliar..... 36**
- **Observatorio de la Infancia y la Adolescencia del Principado de Asturias ... 43**

**INFORMACIÓN SOBRE LOS EXPEDIENTES DE  
PROTECCIÓN DE MENORES ABIERTOS POR EL  
IAASIFA DURANTE EL AÑO 2009**

## INTRODUCCIÓN

- Datos sobre población menor de edad de Asturias

	POBLACIÓN TOTAL	POBLACIÓN 0-17 AÑOS	% 0-17 AÑOS
ASTURIAS	1.080.138	133.190	12,33%

POBLACIÓN DE ASTURIAS DE 0 A 17 AÑOS		
EDAD	N	%
0	6.592	4,94
1	7.614	5,71
2	7.601	5,70
3	7.512	5,64
4	7.458	5,59
5	7.136	5,35
6	7.259	5,45
7	7.225	5,42
8	7.104	5,33
9	6.886	5,17
10	7.060	5,30
11	7.023	5,27
12	7.180	5,39
13	7.220	5,42
14	7.572	5,68
15	8.082	6,06
16	8.287	6,22
17	8.379	6,29

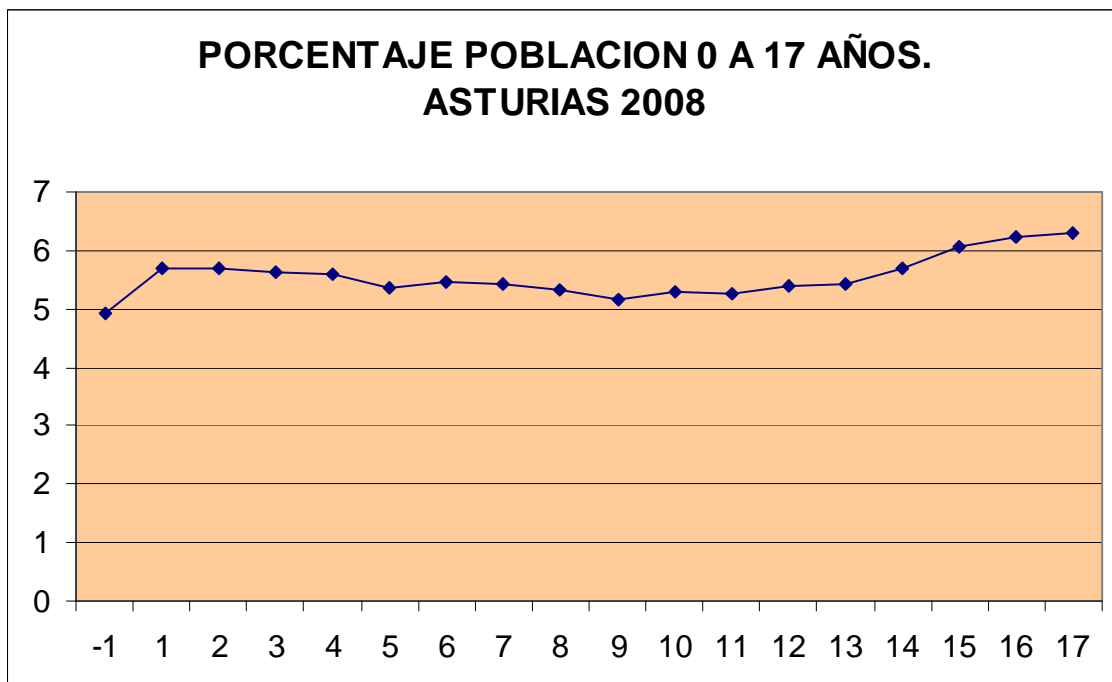

## MENORES PROTEGIDOS POR EL SISTEMA

- Total expedientes abiertos durante el año 2009

Expedientes abiertos en 2009	525
------------------------------	-----

### INFORMACIÓN SOBRE LOS EXPEDIENTES ABIERTOS DURANTE EL AÑO. DATOS ABSOLUTOS Y RELATIVOS

- Expedientes abiertos por áreas territoriales y concejos

#### Expedientes abiertos por áreas territoriales. Año 2009

ÁREA		TOTAL	%
AREA I	Eo-Navia	14	2,67
AREA II	Cangas del Narcea	1	0,19
AREA III	Avilés	95	18,10
AREA IV	Oviedo	218	41,52
AREA V	Gijón	128	24,38
AREA VI	Arriondas	13	2,48
AREA VII	Mieres	13	2,48
AREA VIII	Langreo	32	6,10
Otras CC. AA.		11	2,10
<b>TOTAL</b>		<b>525</b>	<b>100</b>

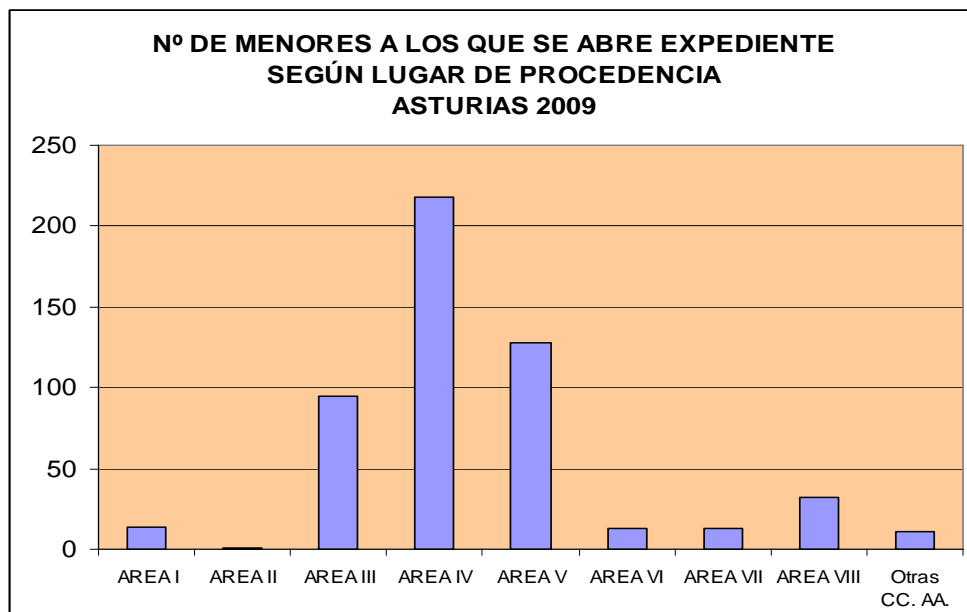

**Expedientes abiertos por concejos. Año 2009**

<b>ÁREA I EO-NAVIA</b>	<b>Nº Expedientes</b>	<b>%</b>
Coaña	1	
Grandas de Salime	2	
Navia	5	
Valdés	2	
Vegadeo	2	
Villanueva de Oscos	2	
<b>Total</b>	<b>14</b>	<b>2,67</b>

<b>ÁREA II CANGAS DE NARCEA</b>	<b>Nº Expedientes</b>	<b>%</b>
Cangas	1	
<b>Total</b>	<b>1</b>	<b>0,19</b>

<b>ÁREA III AVILÉS</b>	<b>Nº Expedientes</b>	<b>%</b>
Avilés	68	
Castrillón	3	
Corvera	8	
Cudillero	1	
Gozón	12	
Pravia	2	
Soto del Barco	1	
<b>Total</b>	<b>95</b>	<b>18,10</b>

<b>ÁREA IV OVIEDO</b>	<b>Nº Expedientes</b>	<b>%</b>
Belmonte de Miranda	1	
Bimenes	1	
Grado	5	
Las Regueras	1	
Llanera	3	
Noreña	1	
Oviedo (*)	185	
Proaza	2	
Ribera de Arriba	1	
Riosa	1	
Salas	7	
Siero	10	
<b>Total</b>	<b>218</b>	<b>41,52</b>

<b>Área V GIJÓN</b>	<b>Nº Expedientes</b>	<b>%</b>
Carreño	3	
Gijón (*)	123	
Villaviciosa	2	
<b>Total</b>	<b>128</b>	<b>24,38</b>

Área VI ARRIONDAS	Nº Expedientes	%
Cangas de Onís	2	
Llanes	8	
Parres	1	
Piloña	1	
Ribadesella	1	
<b>Total</b>	<b>13</b>	<b>2,48</b>

ÁREA VII MIERES	Nº Expedientes	%
Lena	1	
Mieres	12	
<b>Total</b>	<b>13</b>	<b>2,48</b>

ÁREA VIII LANGREO	Nº Expedientes	%
Langreo	23	
Laviana	2	
San Martín del Rey Aurelio	7	
<b>Total</b>	<b>32</b>	<b>6,10</b>

<b>Otras CC. AA.</b>	<b>11</b>	<b>2,10</b>
----------------------	-----------	-------------

<b>TOTAL EXPEDIENTES ABIERTOS</b>	<b>525</b>	<b>100</b>
-----------------------------------	------------	------------

(\*) La mayoría de MENAS entran por Oviedo (45) y por Gijón (23). También aquí se concentra un número muy importante de derivaciones de la Fiscalía de menores.

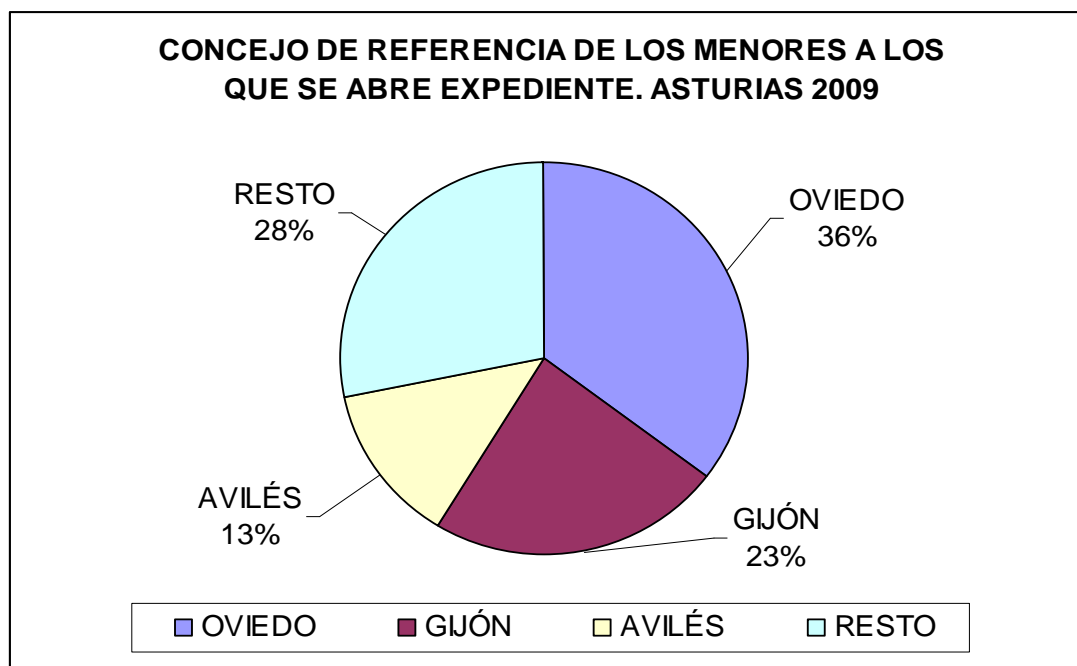

- Origen de la demanda en 2009

ORIGEN	Nº DEMANDAS	%
Equipo Territorial de Área	0	0
Servicios sociales municipales	164	31,24
Sistema escolar	3	0,57
Atención primaria	1	0,19
Hospital	46	8,76
Salud mental	0	0
Juzgados	12	2,28
Juzgado de menores	1	0,19
Fiscal de menores	110	20,95
Policía/Guardia Civil	122	23,24
Otras comunidades autónomas	11	2,09
Interior	1	0,19
Otras entidades	5	0,95
Familia	9	1,71
Madre	6	
Padre	1	
Otro familiar	2	
Menor	0	0
Particular	1	0,19
Denuncias anónimas	5	0,95
A instancias de una parte	22	4,19
Otros	12	2,28
<b>TOTAL</b>	<b>525</b>	<b>100</b>

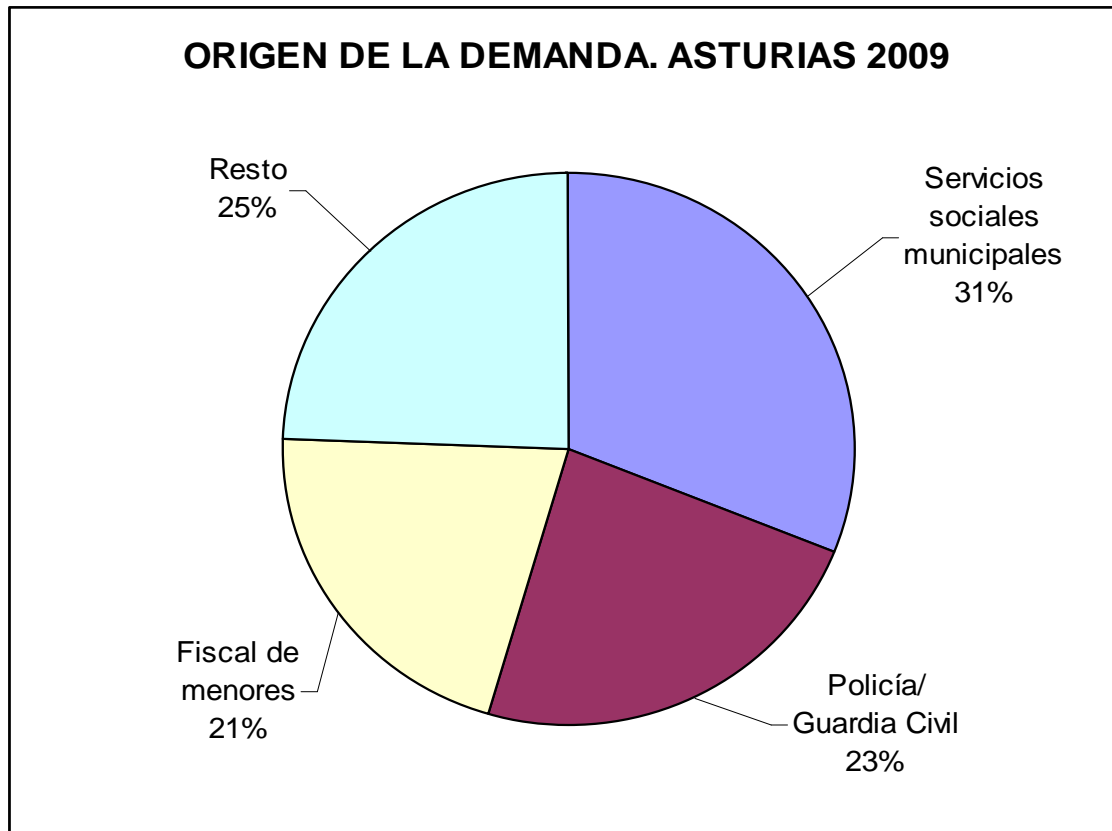



- Tipologías y motivos de desprotección infantil. Año 2009.

	Nº Exptes.	%
<b>ABANDONO LITERAL</b>	<b>112</b>	<b>21,33</b>
Abandono literal	9	
Consentimiento para adopción	9	
Delegación de la atención del menor en otras personas	13	
Ingreso de padres en centro terapéutico	2	
Menor extranjero no acompañado	70	
Orfandad	1	
Privación de libertad de uno o ambos padres	7	
Situación incapacitante de los padres	1	
<b>ABUSO SEXUAL</b>	<b>7</b>	<b>13,46</b>
Abuso sexual	7	
<b>DIFICULTAD DE CONTROL DE LA CONDUCTA DEL NIÑO</b>	<b>59</b>	<b>11,24</b>
Absentismo escolar	28	
Conductas disruptivas	6	
Fuga del domicilio familiar/Centro	6	
Incapacidad parental de control de la conducta del menor	19	
<b>MENDICIDAD/EXPLORACIÓN LABORAL</b>	<b>8</b>	<b>1,52</b>
<b>MALTRATO EMOCIONAL</b>	<b>3</b>	<b>0,57</b>
Maltrato emocional	1	
Violencia doméstica	2	
<b>MALTRATO FÍSICO</b>	<b>31</b>	<b>5,90</b>
<b>MALTRATO PRENATAL</b>	<b>17</b>	<b>3,24</b>
<b>NEGLIGENCIA</b>	<b>126</b>	<b>24</b>
Abandono físico o negligencia	90	
Menor implicado en diligencias por hechos que podrían ser constitutivos de delito	36	
<b>SITUACION DE NECESIDAD FAMILIAR</b>	<b>162</b>	<b>30,86</b>
Otras situaciones de desprotección	121	
Situación de necesidad familiar	41	
<b>TOTAL DEMANDAS EN EXPEDIENTES ABIERTOS 2009</b>	<b>525</b>	<b>100</b>

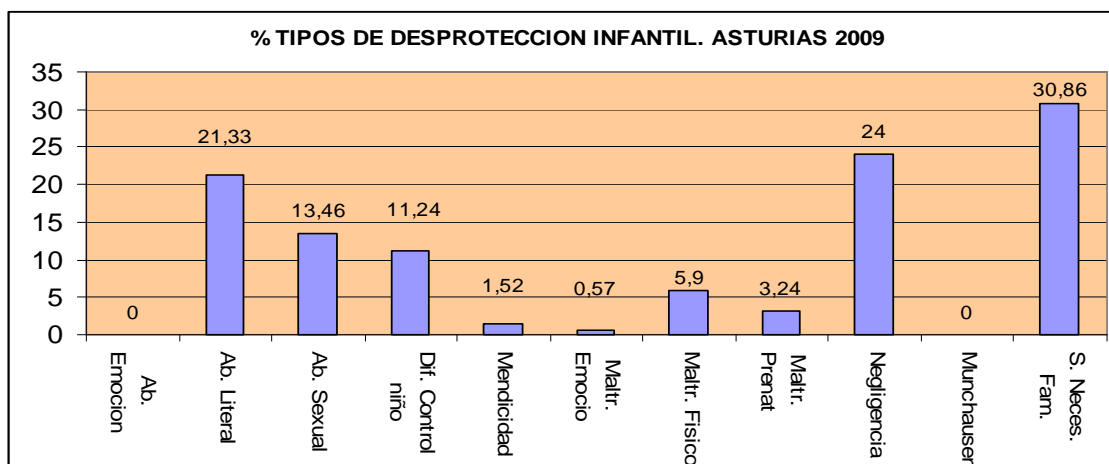

- Edad y sexo de los menores a los que se abre expediente en 2009

EDAD	TOTAL	VARONES	MUJERES
17	53	34	19
16	36	23	13
15	38	21	17
14	46	22	24
13	33	27	6
12	18	10	8
11	18	12	6
10	14	8	6
9	17	12	5
8	15	10	5
7	11	7	4
6	12	6	6
5	17	10	7
4	17	10	7
3	22	12	10
2	13	10	3
1	24	7	17
-1	77	41	36
No consta	44	23	21
<b>Total</b>	<b>525</b>	<b>305</b>	<b>220</b>

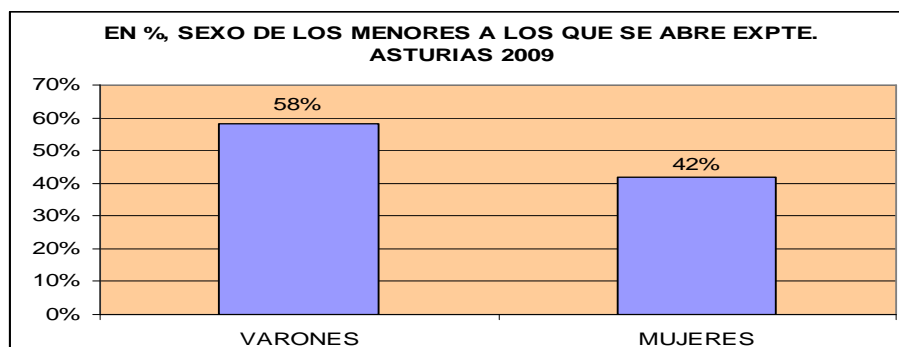
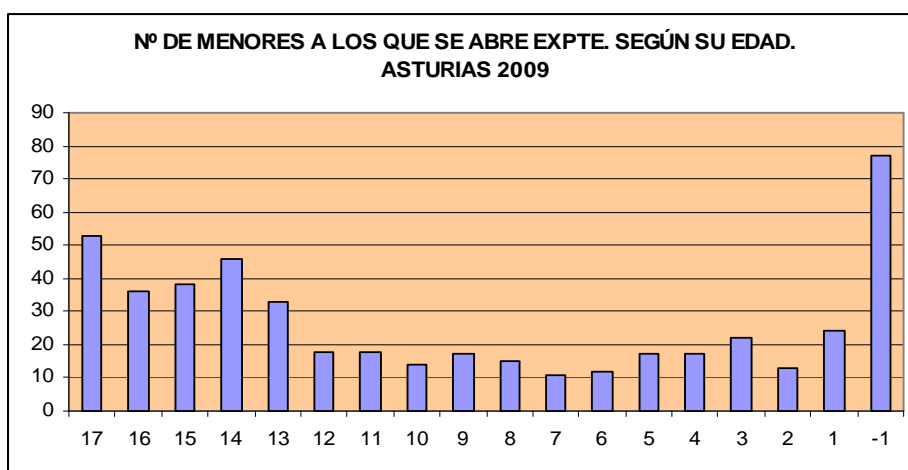

- Proporción de menores a los que se abre expediente en relación con total menores Asturias, por concejos. Índice de detección de casos de desprotección infantil por comunidad y concejo.

CONCEJO	2009		
	Frecuencia IAASIFA	Total 0-17 años en el concejo	<i>0/mil</i>
Coaña	1	419	2,3
Grandas de Salime	2	98	20,4
Navia	5	1.235	4
Valdés	2	1.450	1,3
Vegadeo	2	425	4,7
Villanueva de Oscos	2	45	44,4
Cangas de Narcea	1	1.795	0,5
Avilés	68	11.056	6,1
Castrillón	3	2.901	1
Corvera de Asturias	8	2.193	1,3
Cudillero	1	591	1,6
Gozón	12	1.250	9,6
Pravia	2	1.155	1,7
Soto del Barco	1	376	2,6
Belmonte de Miranda	1	144	6,9
Bimenes	1	180	5,5
Grado	5	1.327	3,7
Las Regueras	1	160	6,2
Llanera	3	2.083	1,4
Noreña	1	804	1,2
Oviedo	185	29.570	6,2
Proaza	2	49	40,8
Ribera de Arriba	1	247	4
Riosa	1	253	3,9
Salas	7	597	11,7
Siero	10	7.234	1,3
Carreño	3	1.316	2,2
Gijón	123	33.561	3,6
Villaviciosa	2	1.618	1,2
Cangas de Onís	2	919	2,1
Llanes	8	1.704	10,3
Parres	1	771	1,2
Piloña	1	872	1,1
Ribadesella	1	731	1,3
Lena	1	1.420	0,7
Mieres	12	4.710	2,5
Langreo	23	5.414	4,2
Laviana	2	1.800	1,1
San Martín del Rey Aurelio	7	2.016	3,4
<b>Asturias</b>	<b>514</b>	<b>133.190</b>	<b>3,9</b>

- Relación familiar entre los menores a los que se abre expediente. Índice de desprotección infantil por unidades familiares

Es corriente que la acción protectora se ejerza sobre grupos de hermanos. En el cuadro adjunto se relaciona el número de hermanos a los que abre expediente protector el IAASIFA durante el año 2009.

Niños sin hermanos	Son 2 hermanos	Son 3 hermanos	Son 4 hermanos	Son 5 hermanos	Son 6 hermanos
371	96	30	12	10	6
371 niños	48 grupos de 2 hermanos	10 grupos de 3 hermanos	3 grupos de 4 hermanos	2 grupos de 5 hermanos	1 grupo de 6 hermanos

Total 435 núcleos familiares.

## **MEDIDAS PROTECTORAS**

## MEDIDAS PROTECTORAS

- Relación de medidas que incluye el artículo 18 de la Ley del Principado de Asturias de Protección del Menor

Artículo 18. *Medidas de protección.*

1. A los efectos de esta Ley, se consideran medidas de protección las siguientes:

- a) El apoyo familiar para promover el bienestar y desarrollo integral del menor en su medio familiar de origen.

Son recursos de apoyo familiar los siguientes:

- Las prestaciones económicas o en especie, con independencia de quién sea el perceptor.
- La ayuda a domicilio.
- La intervención técnica.

- b) La asunción de la tutela por ministerio de la ley, previa declaración de la situación de desamparo o, en su caso, la promoción del nombramiento judicial de tutor para el menor.
- c) La guarda del menor.
- d) El acogimiento familiar del menor.
- e) La propuesta de adopción del menor ante el Juzgado competente.
- f) El alojamiento en centros si el resto de medidas resultasen inviables.
- g) El ejercicio de cuantas acciones civiles o penales pudiesen corresponder al menor, incluso la demanda de privación de la patria potestad sobre el menor, siempre que la Administración del Principado de Asturias se encuentre legitimada para ello.

- Medidas protectoras adoptadas durante el año 2009

<b>TUTELA</b>	
Tutela	165
Cese de Tutela	15
<b>GUARDA</b>	
Guarda	14
Cese de Guarda	8
<b>ACOGIMIENTO FAMILIAR</b>	
Constitución de Acogimiento Familiar Administrativo	67
Cese de Acogimiento Familiar Administrativo	29
Resolución judicial constituyendo Acogimiento Familiar Judicial	31
Cese de Acogimiento Familiar Judicial	38
<b>ADOPCIÓN</b>	
Propuesta de Adopción	50
Resolución judicial constituyendo Adopción	37
<b>ALOJAMIENTO EN CENTRO</b>	
Medida de Alojamiento en Centro	108
Cese de la medida de Alojamiento en Centro	141

- Índice de protección anual. El índice anual se obtiene de la forma siguiente: nº de medidas de alojamiento en centro adoptadas durante el año dividido por el nº de acogimientos familiares administrativos y judiciales constituidos durante el mismo año:  $ar / afa + aff.$  (*anual*)

**INDICE DE PROTECCIÓN ANUAL. ASTURIAS 2009**

Medidas de alojamiento en centro / Acogimiento Familiar Administrativo + Acogimiento Familiar Judicial constituidas en 2009

$$108 / 67 + 31 = 1,102$$

- Índice de protección del sistema. Este índice se obtiene de la forma siguiente: nº de menores con medida de alojamiento en centro a final de año dividido por el nº de acogimientos familiares administrativos y judiciales vigentes o activos al final del mismo año:  $ar / afa + aff.$  (*total*)

**INDICE DE PROTECCIÓN DEL SISTEMA. ASTURIAS 2009**

Medidas de alojamiento en centro / Acogimiento Familiar Administrativo + Acogimiento Familiar Judicial vigentes a 31-12-09

$$407 / 319 + 306 = 0,651$$

**PREVENCIÓN Y APOYO A LAS FAMILIAS.  
PRESERVACIÓN, INTEGRACIÓN Y REINSERCIÓN DE  
LOS NIÑOS, NIÑAS Y ADOLESCENTES EN SU  
ENTORNO FAMILIAR Y SOCIAL**



### PROGRAMAS

DENOMINACIÓN	DESCRIPCIÓN
Intervención Técnica de Apoyo a la Familia	Apoyo a las familias para el mantenimiento de los niños y las niñas en su entorno familiar.
Centros de Día para Menores	Apoyo a las familias para el mantenimiento de los niños y las niñas en su entorno familiar.
De Sol a Sol	Apoyo a las familias para el mantenimiento de los niños y las niñas en su entorno familiar.
Apoyo en el Entorno	Apoyo a los menores discapacitados y a sus familias.
Programas para mujeres con problemática sociofamiliar grave	Apoyo y alojamiento temporal a mujeres con problemática sociofamiliar grave.
Orientación y mediación familiar	Intervención profesional para promover el mantenimiento de los niños y las niñas en su entorno familiar.
Puntos de encuentro familiar	Alternativa de intervención temporal, en un lugar idóneo y neutral, desarrollada por equipos técnicos, para el encuentro de los miembros de la familia en crisis.
Atención a la Primera Infancia 0-3 años	Apoyo a las familias para el mantenimiento de los niños y las niñas en su entorno familiar.
Intervención socioeducativa con adolescentes en riesgo	Intervención con adolescentes en situación de riesgo de exclusión social a través de actuaciones de carácter socioeducativo.

**PROGRAMA DE INTERVENCIÓN TÉCNICA DE APOYO A LA FAMILIA**

**Prestación:** Intervención técnica.

**Objetivo:** La intervención técnica pretende, a través de las actuaciones profesionales que la integran, restablecer y facilitar el adecuado ejercicio de las funciones parentales, mejorando las relaciones sociofamiliares y promoviendo el desarrollo y bienestar del menor.

**Destinatarios:** Menores en situación de riesgo y sus familias.

**Desarrollo:** Financia el IAASIFA, gestión municipal.

**Número de equipos, ubicación territorial, familias y menores atendidos. Año 2009**

<b>AMBITO TERRITORIAL E.I.T.A.F.</b>	<b>Nº de Equipos</b>	<b>Personal técnico</b>	<b>Nº de familias atendidas</b>	<b>Nº de menores atendidos</b>
Langreo	1	4	68	120
Siero	1	3	57	102
Mieres	1	3	74	177
Gijón	2	5	88	122
Oviedo	2	5	100	174
Mancomunidad Cinco Villas, Castrillón, Cudillero, Corvera y Gozón	1	3	40	69
Avilés	1	3	95	181
Laviana- Alto Nalón	1	2	48	75
San Martín del Rey Aurelio	1	2	20	40
Mancomunidad del Oriente	1	2	18	33
Llanera, Riosa, Morcín y Ribera de Arriba	1	2	14	34
Grado, Candamo, Salas, Santo Adriano, Yernes y Tameza, Proaza, Teverga, Quirós y Las Regueras	1	2	30	48
<b>Total</b>	<b>14</b>	<b>36</b>	<b>652</b>	<b>1175</b>

**PROGRAMA DE CENTROS DE DÍA PARA MENORES**

**Prestación:** Intervención técnica.

**Objetivo:** Desarrollar, en horario extraescolar, acciones preventivas y de apoyo a la familia mediante actividades programadas dirigidas a niños, niñas y adolescentes y a sus progenitores.

**Destinatarios:** Menores y familias en situación de riesgo.

**Desarrollo:** Financia el IAASIFA, gestión por entidades sin ánimo de lucro.

**Entidad titular, localización, número de centros y menores atendidos durante el año 2009**

ENTIDAD TITULAR	LOCALIZACIÓN	Nº DE CENTROS	MENORES ATENDIDOS
Cruz Roja Española	Oviedo	1	18
Fundación Siloé	Gijón	3	79
Fundación Siloé	SMRA	1	27
Fundación Cruz de los Ángeles	Langreo	1	56
Fundación Cruz de los Ángeles	Avilés	1	40
Pequeños Espacios	Avilés	3	69
Pequeños Espacios	Siero	1	24
Pequeños Espacios	Gozón	1	20
Pequeños Espacios	Corvera	3	41
Pequeños Espacios	Pravia	1	19
Pequeños Espacios	Soto del Barco	1	22
Asociación L'Abeyera	Oviedo	1	94
CISE	Gijón	1	90
El Patiu	Llanes	1	27
Ciañu Vive	Langreo	1	37
Colores Caritas.	Avilés	1	24
Llugarín Caritas	Gijón	1	40
Chiribitas I	El Franco	1	25
Chiribitas II	Tapia de Casariego	1	25
<b>TOTAL</b>		<b>25</b>	<b>777</b>

### **PROGRAMA DE SOL A SOL**

**Prestación:** Atención integral.

**Objetivo:** Programa de atención integral en horario diurno, manteniendo a los menores durante el resto del día, fines de semana y vacaciones escolares en su medio familiar.

El programa apoya y complementa a la familia trabajando con los niños y las niñas cuestiones educativas, sanitarias, de ocio y tiempo libre, etc. y se desarrolla en centros específicos de Sol a Sol o en los centros de alojamiento de menores.

**Destinatarios:** Dirigido a menores en situación de riesgo.

**Desarrollo:** Financia el IAASIFA, gestión por entidades sin ánimo de lucro o en centros de alojamiento de menores públicos.

#### **Actividad desarrollada en el año 2009**

<b>ENTIDAD TITULAR</b>	<b>LOCALIDAD</b>	<b>MENORES ATENDIDOS</b>
Fundación Siloé	Gijón 1	11
Fundación Siloé	Gijón 2	13
Fundación Siloé	Mieres	8
Cruz de los Ángeles	La Felguera	9
Abierto Asturias	Avilés	10
Otros Centros		5
<b>TOTAL</b>		<b>56</b>

### **PROGRAMA DE APOYO EN EL ENTORNO**

**Prestación:** Intervención técnica.

**Objetivo:** Orientado a apoyar a los menores con discapacidad y a sus familias favoreciendo la permanencia de los mismos en su entorno familiar con el apoyo profesional necesario y potenciando las condiciones de inclusión que les permitan acceder y disfrutar de recursos normalizados o específicos existentes en la comunidad y necesarios para su desarrollo personal.

**Destinatarios:** Menores discapacitados y sus familias.

**Desarrollo:** IAASIFA, gestiona Cruz Roja Española de Asturias.

#### **Programa de Apoyo en el entorno. Menores atendidos durante el año 2009**

<b>Edad</b>	<b>Varones</b>	<b>Mujeres</b>	<b>Total menores atendidos</b>
0 a 5 años	0	2	2
6 a 11 años	1	2	3
12 a 14 años	0	2	2
15 y más años	3	2	5
<b>Total</b>	<b>4</b>	<b>8</b>	<b>12</b>

### **PROGRAMA PARA MUJERES CON PROBLEMÁTICA SOCIOFAMILIAR GRAVE**

**Prestación:** Atención Integral.

**Objetivo:** Prestar alojamiento temporal y ofrecer un marco adecuado que posibilite la atención integral de mujeres gestantes y/o con hijos e hijas a su cargo, en situación de riesgo social, para garantizar el bienestar de los y las menores y la salvaguarda de su seguridad e integridad básicas, eliminando o aminorando los factores que en cada caso están provocando la situación de riesgo o desprotección.

**Desarrollo** IAASIFA, gestiona Cruz Roja Española de Asturias.

**Número de Plazas:** 20

<b>Mujeres Gestantes/Lactantes</b>	
<b>Población Usuaría</b>	<b>Nº Ingresos</b>
Mujeres gestantes	1
Mujeres lactantes	
<b>Total Mujeres</b>	1
Total de personas a cargo (hijos/as)	
<b>Total Ingresos</b>	1

<b>Mujeres con problemática sociofamiliar grave</b>	
<b>Población Usuaría</b>	<b>Nº Ingresos</b>
Total de Mujeres	8
Total de Personas a cargo (hijos/as)	11
<b>Total Ingresos</b>	19

Total de mujeres atendidas en 2009	14
Total de menores atendidos en 2009	21

<b>Total de mujeres + personas a cargo</b>	<b>35</b>
--	-----------

### **PROGRAMAS DE ORIENTACIÓN Y MEDIACIÓN FAMILIAR**

**Prestación:** Intervención técnica.

**Objetivo:** Resolver conflictos en el ámbito familiar para promover el mantenimiento del menor en su medio familiar y social.

**Destinatarios:** menores y familias en situación de riesgo.

**Desarrollo:** IAASIFA, gestionan las asociaciones De Familia y Adhoc.

<b>Atención prestada en el año estudiado</b>	<b>Total</b>
Nº de familias atendidas	93
Nº de menores participantes en los programas	127

### **PUNTOS DE ENCUENTRO FAMILIAR**

**Prestación:** Alternativa de intervención temporal, realizada en un lugar idóneo y neutral atendido por equipo técnico, donde se producen las visitas: intercambio, tuteladas o supervisadas en función de las distintas situaciones, con el progenitor no custodio o con la familia biológica en caso de menores que viven en acogimiento familiar.

**Objetivo:** garantizar el derecho de los menores a mantener las relaciones con el progenitor no custodio y la familia de éste y en el caso de los menores que viven en acogimiento familiar con su familia biológica

**Destinatarios:** hijos e hijas de parejas separadas o divorciadas

**Desarrollo** IAASIFA, gestionan las asociaciones Alternativa para el menor y Cavasym.

<b>Menores atendidos durante el año estudiado</b>				
<b>Edad</b>	<b>Oviedo</b>	<b>Gijón</b>	<b>Avilés</b>	<b>Total</b>
0 a 5 años	29	42	29	100
6 a 11 años	69	76	32	177
12 a 14 años	16	21	6	43
15 y más años	8	7	5	20
<b>Total</b>	<b>122</b>	<b>146</b>	<b>72</b>	<b>340</b>
Niños	57	72	37	166
Niñas	65	74	35	174

### **PROGRAMA DE ATENCIÓN A LA PRIMERA INFANCIA (0-3 AÑOS)**

**Prestación:** Intervención técnica.

**Objetivo:** Ofrecer atención integral a los menores facilitando la conciliación entre la vida familiar y laboral.

**Destinatarios:** menores de 0 a 3 años.

**Desarrollo:** Financia el IAASIFA, y se desarrolla a través de centros de titularidad pública y de centros de entidades sin ánimo de lucro subvencionados.

<b>TITULARIDAD DEL CENTRO</b>	<b>Nº DE PLAZAS</b>
Centros propios (4 centros)	<b>258</b>

#### **Centros Propios. Menores atendidos durante el año 2009**

	<b>Localidad</b>	<b>Nº Menores atendidos</b>
E.I. Jardín de Infancia Cantos	Avilés	104
E.I. Jardín de Infancia Pumarín	Gijón	98
E.I. Jardín de Infancia de Rocés	Gijón	94
E.I. Jardín de Infancia la Carisa	Oviedo	119
<b>TOTAL</b>		<b>415</b>

## **PROGRAMAS DE INTERVENCIÓN SOCIOEDUCATIVA CON ADOLESCENTES**

**Prestación:** Intervención Técnica.

**Objetivo:**

- Intervenir con adolescentes en situación de riesgo de exclusión social a través de actuaciones de carácter socioeducativo.
- Intervención con menores y jóvenes consumidores de drogas.

**Destinatarios:** Menores en situación de riesgo social.

**Desarrollo:** Financia el IAASIFA, gestionan Proyecto Hombre y Trama.

### **Tratamiento para menores y jóvenes Reciella. Proyecto Hombre.**

Proyecto de centro de día en el que se desarrolla un tratamiento específico a menores y jóvenes con consumo de drogas, diseñado conjuntamente por Proyecto Hombre, el Instituto Asturiano de Atención Social a la Infancia, Familias y Adolescencia, el Servicio de Justicia del Menor y la Consejería de Salud y Servicios Sanitarios, y desarrollado con la colaboración del Ayuntamiento de Oviedo.

Este programa de intervención para menores y jóvenes que presentan consumo de drogas desarrolla cuatro tipos de procesos diferenciados ligados a cuatro programas independientes:

1. Programa "RECIELLA" Menores: Programa de atención para menores entre 14 y 18 años que están realizando consumos incipientes o problemáticos de drogas.
2. Programa "RECIELLA" Jóvenes: Programa de atención a jóvenes entre 18 y 20 años que realicen consumos de drogas.
3. Programa "RECIELLA" Familias: Atención a familias, con hijos integrados o no en el programa, que demandan orientación y asesoramiento por las dificultades con sus hijos.
4. Programa SOyMJ (Servicio de orientación y medidas judiciales): Programa de atención para menores y jóvenes que demandan información y asesoramiento sobre su consumo de drogas. Pueden acceder al Servicio por motivación propia o para el cumplimiento de una medida judicial.

<b>Personas atendidas durante el año 2009 en cada programa</b>					
	<b>Menores</b>	<b>Jóvenes</b>	<b>Familias</b>	<b>SOyMJ</b>	<b>Total</b>
Ingresos	4	19	24	18	65
Atenciones	8	28	39	20	95
Altas voluntarias y expulsiones	2	7	6	4	19
Altas forzosas y derivaciones	0	0	1	3	4
Altas terapéuticas	3	9	16	10	38
Índice retención	75%	75%	84%	80%	221

### **Programa "Adolescentes en su medio". Asociación Centro TRAMA.**

Se dirige a la integración de adolescentes en situación de tutela o guarda por parte de la Consejería de Bienestar Social y Vivienda en su propio entorno familiar y social, y tiene como finalidad dotarles de los instrumentos necesarios para hacer frente de un modo adecuado a su futura independencia.

Sus destinatarios son adolescentes de entre 13 y 18 años en situación de riesgo social y sus familias.

<b>Edad</b>	<b>Nº de menores</b>
12 a 13 años	2
13 a 15 años	6
15 a 16 años	9
16 a 17 años	9
17 a 18 años	9
<b>Sexo</b>	
Chicos	22
Chicas	13
<b>Total de menores atendidos</b>	<b>35</b>

**Programa “Con mi familia”. Fundación Cruz de los Ángeles**

Se dirige a la integración familiar y social de adolescentes tutelados por el Principado de Asturias y tiene como finalidad dotarles de los instrumentos necesarios para hacer frente de un modo adecuado a su futura independencia.

Sus destinatarios son adolescentes con edades comprendidas entre los 13 y los 18 años en situación de riesgo social y sus familias.

Edad	Nº de menores
13 a 15 años	7
15 a 16 años	4
16 a 17 años	3
17 a 18 años	2
Sexo	
Chicos	4
Chicas	12
<b>Total de menores atendidos</b>	<b>16</b>

**Programa de intervención socioeducativa con menores infractores. Asociación Centro TRAMA.**

Este programa tiene como objetivo prevenir la instauración y consolidación de conductas disruptivas en menores en conflicto social. Trata de homogeneizar procedimientos de intervención con menores de edad penal y concienciarlos de las consecuencias que sus actos tienen para ellos y para los demás.

Se considera que toda intervención socioeducativa, en especial si se plantea desde el marco de la prevención e integración, debe dirigirse a aquellos aspectos de la vida cotidiana de los sujetos que se han ido deteriorando como consecuencia de los procesos de inadaptación social que padecen o han padecido.

**Destinatarios:** Menores de edad penal y sus familias.

Edad	Nº de menores
< de 12 años	1
De 12 a 13 años	0
De 13 a 14 años	4
De 14 a 16 años	7
Sexo	
Chicos	8
Chicas	4
<b>Total de menores atendidos</b>	<b>12</b>

**TOTAL MENORES ATENDIDOS EN 2009  
EN LOS PROGRAMAS DE INTERVENCIÓN SOCIOEDUCATIVA CON ADOLESCENTES**

Programa	Nº de menores
Reciella Menores	17
Adolescentes en su medio	35
Con mi familia	16
Menores infractores	12
<b>Total menores atendidos en 2009</b>	<b>80</b>



**TABLA RESUMEN PROGRAMAS DE PREVENCIÓN Y APOYO A LA FAMILIA**

<b>Programa</b>	<b>Nº de menores atendidos en 2009</b>
Intervención Técnica de Apoyo a la Familia	1175
Centros de Día para Menores	777
De Sol a Sol	56
Apoyo en el Entorno	12
Programas para mujeres con problemática sociofamiliar grave	21
Orientación y mediación familiar	127
Puntos de encuentro familiar	340
Atención a la Primera Infancia 0-3 años	415
Intervención socioeducativa con adolescentes en riesgo	80
<b>Total menores atendidos en 2009</b>	<b>3003</b>

**PROGRAMA DE ATENCIÓN INMEDIATA  
Y PRIMERA ACOGIDA**

## PRIMERA ACOGIDA Y OBSERVACIÓN

Ley del Principado de Asturias 1/1995, de Protección del Menor

Artículo 37. *Atención inmediata a los menores desamparados.*

1. Los menores desamparados cuya tutela asuma la Administración del Principado de Asturias recibirán una atención inmediata en los centros o unidades de primera acogida y observación dispuestos al efecto.

2. Durante su estancia en los mismos, que en todo caso no podrá superar los cuarenta y cinco días, se analizará su problemática a fin de determinar la medida de protección a adoptar más apropiada.

### Ingresos durante el año 2009 en Centros y Unidades de Primera Acogida y Observación.

Centros y Unidades	Nº de ingresos de menores
Unidad de Primera Acogida 0-3 años (Centro Materno Infantil)	41
Unidad de Primera Acogida 4-17 años (Centro Materno Infantil)	78
Unidad de primera Acogida MILA ACOGE (Centro Madre Isabel de Larrañaga)	81
Unidad de atención inmediata	14
Ingresos por ATENCIÓN INMEDIATA en Centros de Alojamiento	9
<b>TOTAL Ingresos de menores en Centros y Unidades</b>	<b>223(*)</b>

(\*) 12 de los menores contabilizados en el total pasaron previamente por la Unidad de Atención Inmediata y fueron posteriormente derivados a la Unidad de Primera Acogida 4-17 años del Centro Materno Infantil.

- Nacionalidad, edad, sexo y motivo de la baja de los menores que han pasado por las unidades de primera acogida durante el año 2009.

Nacionalidad	Nº de menores
ESPAÑA	113
RUMANIA	24
MARRUECOS	62
ALEMANIA	1
CHILE	4
RUSIA	1
R. DOMINICANA	3
BULGARIA	1
BRASIL	3
ARGENTINA	2
COLOMBIA	1
HUNGRÍA	1
PORTUGAL	2
ARGELIA	1
SENEGAL	2
C. GHANA	1
C.MARFIL	1
<b>TOTAL</b>	<b>223</b>

<b>Edad</b>	<b>Nº de menores</b>
0 Años	27
1 Años	17
2 Años	2
3 Años	7
4 Años	4
5 Años	2
6 Años	4
7 Años	4
8 Años	4
9 Años	3
10 Años	5
11 Años	10
12 Años	1
13 Años	6
14 Años	18
15 Años	20
16 Años	35
17 Años	37
18 Años	11
<b>TOTAL</b>	<b>217</b>
<b>Sin determinación de edad</b>	<b>6</b>

<b>Sexo</b>	<b>Nº de menores</b>
Mujeres	95
Hombres	128
Total	223

<b>Motivo de la baja</b>	<b>Nº de menores</b>
Alojamiento en centros	115
Reunificación familiar	47
Ausencia voluntaria	26
Traslado a otra Comunidad Autónoma	7
Mayoría de edad	0
<b>TOTAL</b>	<b>195</b>

- Menores extranjeros no acompañados. 2009.

<b>Nacionalidad</b>	<b>Nº de menores</b>
MARRUECOS	62
RUMANIA	23
SENEGAL	2
C. DE MARFIL	1
GHANA	1
BULGARIA	1
HUNGRÍA	1
<b>TOTAL</b>	<b>91</b>

Edad	Nº de menores
13 Años	4
14 Años	12
15 Años	14
16 Años	21
17 Años	30
18 Años	5
<b>TOTAL</b>	<b>86</b>
<b>Sin determinación de edad</b>	<b>5</b>

Sexo	Nº de menores
Mujeres (*)	23
Hombres	68
	91

(\*) *Mujeres de nacionalidad rumana*

Motivo de la baja	Nº de menores
Alojamiento en centros	46
Reunificación familiar	9
Ausencia voluntaria	17
Traslado a otra Comunidad Autónoma	11
Mayoría de edad	0
<b>TOTAL</b>	<b>83</b>

- Menores en las unidades de primera acogida con los que finalizado el año no se ha adoptado aun ninguna medida protectora.

#### Menores que permanecen alojados en las Unidades de Primera Acogida a 31-12-2009

Unidades de Primera Acogida	MENAS alojados a 31-12-2009	Total Menores alojados a 31-12-2009
Unidad de Primera Acogida 0-3 años (Centro Materno Infantil)	0	9
Unidad de Primera Acogida 4-17 años (Centro Materno Infantil)	5	7
Unidad de primera Acogida MILA ACOGE (Centro Madre Isabel de Larrañaga)	3	11
Unidad de Atención Inmediata. (UTE)	0	0
Ingresos por ATENCIÓN INMEDIATA en Centros de Alojamiento	0	3
<b>TOTAL menores en Unidades de Primera Acogida</b>	<b>8</b>	<b>30</b>

**ACTUACIONES PROTECTORAS  
MEDIANTE ALTERNATIVAS DE  
CONVIVENCIA FAMILIAR**

## ACOGIMIENTO FAMILIAR

### ACOGIMIENTO FAMILIAR ADMINISTRATIVO

ACOGIMIENTOS FAMILIARES ADMINISTRATIVOS ACTIVOS A FINAL DE AÑO	Familia extensa	Familia ajena	Nº total a final de año
	275	44	319

ACOGIMIENTOS FAMILIARES ADMINISTRATIVOS CONSTITUIDOS DURANTE TODO EL AÑO	Altas durante todo el año	
	Familia Extensa	Familia Ajena
Simple	38	11
Permanente	7	1
Preadoptivo	-	10
<b>Total</b>	45	22
	67	

CESES DE ACOGIMIENTOS FAMILIARES ADMINISTRATIVOS DURANTE TODO EL AÑO	Bajas durante todo el año	
	Familia Extensa	Familia Ajena
Por reintegración del menor a su familia	6	3
Por adopción del menor	-	8
Por cambio de medida	2	10
Por otras causas	-	-
<b>Total</b>	8	21
	29	

### ACOGIMIENTO FAMILIAR JUDICIAL

PROPUESTAS DE ACOGIMIENTO FAMILIAR JUDICIAL PRESENTADAS POR LA ENTIDAD PÚBLICA EN EL JUZGADO	Presentadas durante todo el año		Nº total pendientes de resolución a final de año
	Familia Extensa	Familia Ajena	
Simple	8	-	-
Permanente	25	5	
Preadoptivo	-	21	
<b>Total</b>	59		113

ACOGIMIENTOS FAMILIARES JUDICIALES ACTIVOS A FINAL DE AÑO	Familia Extensa	Familia Ajena
Simple	-	-
Permanente	-	14
Preadoptivo	-	50
<b>Total</b>	242	64
	306	

ACOGIMIENTOS FAMILIARES JUDICIALES CONSTITUIDOS DURANTE TODO EL AÑO	Familia Extensa	Familia Ajena
Simple	-	-
Permanente	-	5
Preadoptivo	-	26
<b>Total</b>	-	31

CESE DE ACOGIMIENTOS FAMILIARES JUDICIALES DURANTE TODO EL AÑO Y MOTIVO DEL CESE	Bajas
Por reintegración del menor a su familia	4
Por adopción del menor	29
Por cambio de medida con ingreso en centro	5
Por otras causas	-
<b>Total</b>	38

**Programas especiales de acogimiento de menores desarrollados por entidades colaboradoras**

Programa de acogimientos temporales en familia ajena.	FAMILIAS CANGURO
Programa de acogimientos y adopciones especiales	SE BUSCAN ABRAZOS
Programa de Familias Voluntarias	FAMILIAS VOLUNTARIAS



- **Programa de acogimientos temporales en familia ajena. Familias Canguro**

Tiene como finalidad acogimiento por familias ajenas de menores en situación de desprotección, para ofrecerles un ambiente familiar durante el tiempo necesario para que su familia de origen supere los problemas que motivaron su separación de la misma y siempre que se haya mostrado inviable el acogimiento en su familia extensa.

Se desarrolla un programa de estas características denominado Familias Canguro

<b>Acogimientos formalizados en el año 2009</b>	<b>13</b>
---	-----------

- **Programa de acogimientos y adopciones especiales: Se Buscan Abrazos**

El objetivo central del programa consiste en la captación, preparación, acompañamiento y apoyo a las familias dispuestas a acoger o adoptar menores acogidos en centros de alojamiento que, debido a sus peculiaridades concretas, tienen más dificultades para ejercer su derecho a vivir en una familia, así como la preparación y acompañamiento de estos niños en este proceso.

Programa se buscan abrazos		
Familias participantes en el programa	Total 45 familias	
Nº de menores en el programa Año 2009 (acogidos, atendidos, posadopción y espera)	Niños	Niñas
0 a 5 años	6	18
6 a 11 años	18	10
12 a 14 años	6	2
15 y mas años	2	0
<b>Total parcial</b>	<b>32</b>	<b>30</b>
<b>TOTAL menores</b>	<b>62</b>	

- **Programa de Familias Voluntarias**

Familias que ofrecen una alternativa sociofamiliar de carácter temporal a menores que están bajo la acción protectora de la Administración y en situación de riesgo social. Propician un clima de estabilidad y socialización a esos menores.

<b>PROGRAMA FAMILIAS VOLUNTARIAS DE CRUZ ROJA</b>	
Nº de familias con menores acogidos	20 familias
Nº de menores acogidos	20 menores
<b>PROGRAMA FAMILIAS VOLUNTARIAS DE ENLACE (HOGAR DE SAN JOSÉ)</b>	
Nº de familias con menores acogidos	12 familias
Nº de menores acogidos	12 menores

### ADOPCIÓN NACIONAL

	Nuevas propuestas presentadas durante el 2009
Solicitudes de los demandantes registradas en la entidad pública	92

	Constituyendo	Denegando	Total durante el año estudiado
Autos recibidos durante todo el año en la entidad pública sobre resoluciones judiciales	37	0	37

### ADOPCIÓN INTERNACIONAL

	Solicitudes nuevas durante el año 2009
Solicitudes de informe psicosocial para adopción de menores extranjeros	76

	Idóneos	No idóneos	TOTAL
Informes psicosociales emitidos durante el año estudiado	139	1	140

Expedientes es proceso de seguimiento	112
---------------------------------------	-----

## CERTIFICADOS DE IDONEIDAD POR PAÍSES DE ORIGEN

	Tramitados por la Entidad Pública	Tramitados por las ECAI	Tramitados por libre	TOTAL
<b>EUROPA ORIENTAL</b>				
Rusia		31	5	36
Ucrania			1	1
Bulgaria		3	1	4
<b>ASIA</b>				
China	7	2		9
Vietnam		22		22
Filipinas	2	7		9
<b>AMÉRICA</b>				
Perú	1			1
Nicaragua	1			1
Méjico	1	1		2
Colombia	5			5
<b>ÁFRICA</b>				
Costa de Marfil	1			1
Senegal	1			1
Etiopía		16		16
Nigeria		2		2
<b>TOTAL</b>				<b>110</b>

**ACTUACIONES PROTECTORAS MEDIANTE  
ALOJAMIENTO Y CONVIVENCIA EN  
CENTROS Y OTRAS FORMAS DE  
ALOJAMIENTO EXTRAFAMILIAR**

## ALOJAMIENTO EN CENTROS

Nº total de menores con medida de alojamiento a 31-12-2009	407
--	-----

ALOJAMIENTO EN CENTROS	Nº de altas durante todo el año
A solicitud de los titulares de la patria potestad (Guarda)	3
Como consecuencia de la Tutela "ex lege"	105
Por resolución judicial	-
Por otras causas	-
<b>Total altas durante todo el año</b>	<b>108</b>

ALOJAMIENTO EN CENTROS	Bajas durante todo el año
Por reintegración del menor a su familia	24
Por paso a acogimiento familiar	30
Por otras causas	87
<b>Total bajas durante todo el año</b>	<b>141</b>

### TIPO DE PROGRAMA, NÚMERO DE PLAZAS Y MENORES ALOJADOS DURANTE TODO EL AÑO 2009 EN CADA CENTRO,

#### Centros de alojamiento de titularidad pública

NOMBRE DEL CENTRO	LOCALIDAD	TIPO PLAZA (PROGRAMA)	Nº DE PLAZAS	Nº MENORES ALOJADOS EN 2009
<b>Centro Materno Infantil</b>	Oviedo	Alojamiento 0-3 años	49	64
<b>El Campillín</b>	Oviedo	Alojamiento General	23	24
		Vida Independiente		2
<b>Los Pilares</b>	Oviedo	Alojamiento General	39	31
		Vida Independiente		5
<b>Colloto</b>	Oviedo	Alojamiento General	24	27
		Vida Independiente		1
<b>Villa Paz</b>	Gijón	Alojamiento General	24	23
		Vida Independiente		4
<b>Villalegre</b>	Avilés	Alojamiento General 3 a 11 años	18	23
<b>Miraflores</b>	Noreña	Unidad de Régimen Especial	17	38
<b>Humedal</b>	Gijón	Alojamiento General	16	23
		Vida Independiente		2
<b>TOTAL</b>			<b>210</b>	<b>267</b>

**Centros de alojamiento concertados**

<b>NOMBRE DEL CENTRO</b>	<b>LOCALIDAD</b>	<b>TIPO PLAZA (PROGRAMA)</b>	<b>Nº DE PLAZAS</b>	<b>Nº MENORES ALOJADOS EN 2009</b>
<b>Hermanas del Sagrado Corazón</b>	Gijón	Alojamiento General	11	13
<b>Madre Isabel de Larrañaga</b>	Gijón	Alojamiento General	28	21
		Vida Independiente		16
		Alojamiento 6 meses-3 años MILA	15	20
<b>Fundación Hogar de San José</b>	Gijón	Alojamiento General	18	21
		Vida Independiente		5
		Vida independiente específico SEMA	6	9
		Vida independiente específico TIKI y KILIMANJARO	20	15
		Alojamiento General para grupos de hermanos ALPAMAYO	14	14
<b>Ángel de la Guarda</b>	Avilés	Alojamiento General	6	8
<b>Casa de Familia</b>	Ciaño	Alojamiento General	12	10
<b>Fundación Cruz de los Ángeles</b>	Oviedo Gijón Avilés	Bebe	8	8
		Alojamiento General	36	36
		Vida Independiente		5
		Necesidades Especiales	7	7
		Socialización	16	25
<b>Asociación Nuevo Futuro</b>	Oviedo Gijón	Alojamiento General	19	21
<b>Don Orión</b>	Posada de Llanes	Necesidades Especiales	6	5
<b>Sanatorio Marítimo</b>	Gijón	Necesidades Especiales	2	2
<b>ACCEM</b>	Gijón	Vida independiente específico	10	22
<b>TRAMA</b>	Oviedo	DARNA. Vida independiente específico	6	11
<b>UTEPIS</b>	Avilés	HAILA. Vida Independiente específico	8	10
	Oviedo	Unidad de Sta. Marina de Piedramuelle. Vida independiente	8	6
<b>CEPAIM</b>	Oviedo	ASSALAMA	12	10
<b>TOTAL</b>			<b>268</b>	<b>320</b>

<b>MENORES ALOJADOS EN CENTROS A 31-12-2009</b>					
EDAD	Menores alojados con tutela		Menores alojados con guarda		
	V	M	V	M	
0-5	48	39	-	-	
6-15	110	79	-	3	
16-17	70	24	14	2	
18- y más	14	4	-	-	
<b>TOTAL</b>	<b>242</b>	<b>146</b>	<b>14</b>	<b>5</b>	
Menor	Nacional	142	136	14	3
	Extranjero	100	10	-	2

**SITUACIÓN DE LOS MENORES A 31-12-2009**

NOMBRE DEL CENTRO	LOCALIDAD	TIPO PLAZA (PROGRAMA)	Nº DE PLAZAS	MENORES ALOJADOS A 31-12-2009
<b>Centro Materno Infantil</b>	Oviedo	Alojamiento 0-3 años	49	38
<b>El Campillín</b>	Oviedo	Alojamiento General	23	21
		Vida Independiente		2
<b>Los Pilares</b>	Oviedo	Alojamiento General	39	23
		Vida Independiente		4
<b>Colloto</b>	Oviedo	Alojamiento General	24	20
		Vida Independiente		1
<b>Villa Paz</b>	Gijón	Alojamiento General	24	20
		Vida Independiente		4
<b>Villalegre</b>	Avilés	Alojamiento General de 3 a 11 años	18	14
<b>Miraflores</b>	Noreña	Programa específico Unidad Régimen Especial	17	16
<b>Humedal</b>	Gijón	Alojamiento General	16	14
		Vida Independiente		2
<b>Hermanas del Sagrado Corazón</b>	Gijón	Alojamiento General	11	9
<b>Madre Isabel de Larrañaga</b>	Gijón	Alojamiento General	28	22
		Vida Independiente		5

		Alojamiento 6 meses-3 años MILA	15	15
<b>Fundación Hogar de San José</b>	Gijón	Alojamiento General	18	16
		Vida Independiente		5
		Vida independiente específico SEMA	6	6
		Vida independiente específico TIKI y KILIMANJARO	20	14
		Alojamiento General para grupos de hermanos ALPAMAYO	14	11
<b>Ángel de la Guarda</b>	Avilés	Alojamiento General	6	5
<b>Casa de Familia</b>	Ciaño	Alojamiento General	12	10
<b>Fundación Cruz de los Ángeles</b>	Oviedo Gijón Avilés	Bebes	8	8
		Alojamiento General	36	29
		Vida Independiente		2
		Necesidades Especiales	7	7
		Socialización	16	14
<b>Asociación Nuevo Futuro</b>	Oviedo Gijón	Alojamiento General	19	17
<b>Don Orión</b>	Posada de Llanes	Necesidades Especiales	6	5
<b>Sanatorio Marítimo</b>	Gijón	Necesidades Especiales	2	2
<b>ACCEM</b>	Gijón	Vida independiente específico	10	8
<b>TRAMA</b>	Oviedo	DARNA. Vida independiente específico	6	4
<b>UTEPIS</b>	Avilés	HAILA. Vida Independiente específico	8	3
	Oviedo	Unidad de Sta. Marina de Piedramuelle. Vida independiente	8	5
<b>CEPAIM</b>	Oviedo	ASSALAMA	12	6
<b>TOTAL</b>			<b>478</b>	<b>407</b>



• Nacionalidad, edad y sexo de los menores alojados en centros a 31-12-2009

Nacionalidad	Nº de menores a 31-12-2009
MARROQUI	78
GUINEA CONAKRI	2
GUINEA ECUATORIAL	3
SENEGAL	4
GHANA	2
RUSIA	2
ALEMANIA	1
REPUBLICA DOMINICANA	3
ECUADOR	3
CHILE	3
CHINA	1
ARGELIA	2
PARAGUAY	1
COLOMBIA	1
COSTA RICA	1
RUMANIA	4
HUNGRIA	1
ESPAÑA	295
<b>TOTAL</b>	<b>407</b>

Edad	Nº de menores a 31-12-2009
0 Años	11
1 Años	22
2 Años	21
3 Años	17
4 Años	7
5 Años	8
6 Años	17
7 Años	11
8 Años	14
9 Años	13
10 Años	13
11 Años	23
12 Años	19
13 Años	22
14 Años	23
15 Años	37
16 Años	52
17 Años	59
18 Años	18
<b>TOTAL</b>	<b>407</b>

Sexo	Nº de menores a 31-12-2009
Mujeres	138
Hombres	269
Total	407

- **Grupos de hermanos con medida de alojamiento a 31-12-2009**

Niños/as sin hermanos	Son 2 hermanos	Son 3 hermanos	Son 4 hermanos	Son 5 hermanos	Son 6 hermanos
230	90	42	16	5	24
230 Niños/as	45 grupos de 2 hermanos	14 grupos de 3 hermanos	4 grupos de 4 hermanos	1 grupo de 5 hermanos	4 grupos de 6 hermanos

Total 298 unidades familiares

### **PROGRAMA DE ALOJAMIENTO INDIVIDUALIZADO ALTERNATIVO A LA FAMILIA**

Igualmente se realizan **PROGRAMAS ESPECIFICOS** para adolescentes tutelados/as que con gran nivel de autonomía no se adaptan a la intervención en los centros y dispositivos normalizados y para los que es necesario buscar alternativas de alojamiento y de intervención socioeducativa individualizadas y adaptadas a cada situación particular.

Programa	Entidad	Adolescentes atendidos en 2009	Adolescentes que permanecen en el programa a 31-12-2009
ICARO	Fundación Cruz de los Ángeles	36	13
ITACA	UTEPIIS	5	5
<b>Total</b>		41	18

**OBSERVATORIO DE LA INFANCIA Y LA  
ADOLESCENCIA DEL PRINCIPADO DE ASTURIAS**

## **1. Diseño de un Sistema de Indicadores de Bienestar Infantil en España (S.I.B.I.).**

A finales de 2008 se constituye un grupo de trabajo en el Observatorio de Infancia de España (Ministerio de Sanidad y Política Social) a propuesta del Observatorio de la Infancia y Adolescencia del Principado de Asturias y de UNICEF-Comité Español para diseñar el Sistema de Indicadores de Bienestar Infantil (S.I.B.I.)

El proceso de elaboración del SIBI prevé las siguientes fases:

1. Identificación inicial de experiencias similares y fuentes estadísticas sobre infancia en España y en Europa.
2. Consulta sobre las dimensiones de análisis de la infancia que debe contener el SIBI.
3. Consulta a expertos sobre dimensiones, metodología y tipología de indicadores del sistema.
4. Consulta por dimensiones para identificar los indicadores más relevantes que pueden definir esa dimensión.
5. Elaboración de la primera propuesta de diseño del SIBI.
6. Validación por actores implicados (expertos, técnicos de infancia de las CCAA, responsables políticos, niños y niñas, ONG, Observatorios de Infancia).
7. Publicación y difusión.

Durante 2009 se han desarrollado las fases 1 y 2.

## **2. Infancia en Cifras. Asturias 2009.**

Se ha recogido mucha información, pero este proyecto no se ha concluido. Está previsto darle continuación y concluir con su publicación en 2010.

## **3. Elaboración de la Memoria del IAASIFA.**

Se realizó la recogida de información para la elaboración de la Memoria del IAASIFA correspondiente a la actividad desarrollada durante el año 2008.

Se hace un nuevo diseño para la Memoria del IAASIFA del 2009.

#### 4. Foro sobre menores extranjeros no acompañados en Asturias.

<b>Encuentros realizados en el Observatorio</b>	
<b>16 de junio de 2009.</b>	Encuentro de los profesionales y responsables de programas de intervención con MENAS de Asturias con tres profesionales y responsables de los programas de la entidad CEPAIM
<b>20 de octubre de 2009.</b>	Encuentro con los responsables y técnicos del Instituto Foral de Asistencia Social de Bizkaia / Servicio de Infancia del Departamento de Acción Social de la Diputación Foral de Bizkaia.

#### 5. Conferencia Internacional sobre Protección de Menores.

<b>I Conferencia sobre Perspectivas Internacionales en Protección Infantil: Retos y Avances</b>	
<b>23-24 de septiembre de 2009</b>	Organización en Oviedo, junto con el Grupo de Investigación en Familia e Infancia de la Universidad de Oviedo (GIFI), y en colaboración con la Dirección General de Infancia del Ministerio de Sanidad y Política Social, de una Conferencia Internacional en la que expertos de todo el mundo expusieron lo que en su opinión son los actuales retos y los avances existentes en materia de protección de menores.

#### 6. Programa de formación y sensibilización social.

<b>Con la colaboración del IAAP Adolfo Posada</b>	
II Jornadas legales en materia de protección a la infancia: Código penal y minoría de edad.	120 asistentes
Curso sobre el Manual de Capacitación Parental.	40 asistentes
Relevancia del apego en el desarrollo infantil.	140 asistentes
Módulo I de Intervención Social con menores extranjeros no acompañados: El desamparo y la protección de menores inmigrantes	30 asistentes
Módulo II de Intervención Social con menores extranjeros no acompañados: Buenas prácticas con menores extranjeros no acompañados. CEPAIM	60 asistentes
Módulo III de Intervención Social con menores extranjeros no acompañados: Buenas prácticas con menores extranjeros no acompañados. La experiencia de Bizkaia.	60 asistentes
Guía de detección y notificación de maltrato infantil. Centros Escolares. Teleformación.	23 asistentes
Guía de detección y notificación de maltrato infantil. Centros Sanitarios. Teleformación.	23 asistentes
Curso de Orientación Educativa Familiar.	40 asistentes

Atenciones básicas con niñas/os de 0 a 3 años. Orientación Práctica.	60 asistentes
Sistema de evaluación y registro en acogimiento residencial. SERAR.	200 asistentes
IV Aula Municipal por los Derechos de la Infancia. Ciclos Internacionales de Formación Gijón, 24, 25 y 26 de junio de 2009.	120 asistentes
IV Jornadas Día Internacional de los Derechos de la Infancia. Oviedo, 19 de noviembre de 2009	140 asistentes

**Con la colaboración del Ministerio de Sanidad y Políticas Social**

Curso sobre Intervención en centros con menores con problemas de conducta.	30 asistentes
--	---------------

**Con la colaboración del Ministerio de Sanidad y Política Social y el G.I.F.I. de la Universidad de Oviedo**

I Conferencia Internacional: Perspectivas internacionales en protección infantil. Retos y avances. Oviedo, 23 y 24 de septiembre de 2009.	150 asistentes.
---	-----------------

**Con la colaboración de la Asociación Nuevas Familias**

III Jornadas Día Internacional de las Familias. 14 y 15 de mayo 2009	100 asistentes.
--	-----------------

## **7. Promoción de Políticas Municipales Integrales de Infancia. El Foro Municipal por los Derechos de la Infancia.**

### **Relación de ayuntamientos adscritos al Foro a 31 de diciembre de 2009**

- |                        |                                |
|------------------------|--------------------------------|
| 1. Avilés              | 14. Navia                      |
| 2. Belmonte de Miranda | 15. Noreña                     |
| 3. Candamo             | 16. Parres                     |
| 4. Caso                | 17. Quirós                     |
| 5. Castrillón          | 18. San Martín del Rey Aurelio |
| 6. Castropol           | 19. Siero                      |
| 7. Degaña              | 20. Somiedo                    |
| 8. Gijón               | 21. Tapia                      |
| 9. Illas               | 22. Taramundi                  |
| 10. Langreo            | 23. Teverga                    |
| 11. Las Regueras       | 24. Tineo                      |
| 12. Laviana            | 25. Valdés                     |
| 13. Lena               | 26. Vegadeo                    |

<b>Coordinación de las instituciones integradas en el Foro.</b>	
<b>18 de marzo de 2009</b>	Asamblea anual con todos los miembros del Foro
<b>23 de abril de 2009</b>	Seminario de planificación municipal de políticas de infancia para exponer los planes de Tineo y Laviana.
<b>17 de julio de 2009</b>	Reunión en Piedras Blancas para organizar las actividades de conmemoración del Día Universal de los Derechos de la Infancia 2009 en Castrillón.

#### **IV Aula Municipal por los Derechos de la Infancia. Ciclos Internacionales de Formación.**

Durante los días 24, 25 y 26 de junio de 2009, y en colaboración con el Instituto Asturiano de Administración Pública “Adolfo Posada”, UNICEF-Asturias, Ciudades Amigas de la Infancia, la Red Local a Favor de los Derechos de la Infancia, la Federación Asturiana de Concejos (FACC) y el Ayuntamiento de Gijón, se celebró en el salón de actos de la Escuela de Hostelería de Gijón el IV Aula Municipal con una amplia participación de asistentes (120), procedentes este año muchos ellos de otras Comunidades Autónomas.

#### **II Encuentro de los Grupos Municipales de Participación Infantil de Asturias.**

El 20 de noviembre de 2009 se desarrolla en Piedras Blancas (Castrillón) el Encuentro anual de todos los niños, niñas y adolescentes que forman parte de los Grupos Municipales de Participación Infantil. Entre las distintas actividades que se organizan en torno a esa fecha se reúnen más de quinientos niños y niñas.

#### **Asistencia técnica individualizada a los concejos integrados en el Foro Municipal**

En 2009 el Observatorio colabora en los procesos de elaboración de sus planes de infancia y en la constitución de los Consejos Municipales de Infancia de los ayuntamientos de Lena, Tineo, Laviana, Somiedo, Belmonte de Miranda, Candamo, Siero, Castrillón e Illas.

#### **Aprueban su plan de infancia y constituyen Consejo Municipal de Infancia en 2009**

- Tineo, Laviana, Somiedo, Belmonte de Miranda y Siero.
- Belmonte de Miranda está pendiente de constituir el Consejo Municipal de Infancia.

### **Promoción y coordinación de las actividades de participación infantil**

Coordinación de las actividades desarrolladas por las asociaciones Los Glayus y Partycipa en los concejos integrados en el Foro Municipal.

### **Constitución formal del Foro Municipal por los Derechos de la Infancia del Principado de Asturias.**

Publicación en el BOPA de 13 de julio de 2009 de la *Resolución de 22 de junio de 2009, de la Consejería de Bienestar social y Vivienda, por la que se crea el Foro Municipal por los Derechos de la Infancia del Principado de Asturias.*

### **Constitución formal del Foro de Infancia y Adolescencia del Principado de Asturias.**

Publicación en el BOPA de 20 de octubre de 2009 de la *Resolución de 25 de septiembre de 2009, de la Consejería de Bienestar social y Vivienda, por la que crea el Foro de Infancia y Adolescencia del Principado de Asturias.*

### **Pongamos a la infancia en la agenda política local. Manual básico para responsables políticos municipales.**

Manual elaborado en colaboración con el Programa Ciudades Amigas de la Infancia, de UNICEF-Comité Español, que se publica, se distribuye y presenta en el Aula Municipal por los Derechos de la Infancia celebrado en Gijón en junio de 2009. Existe una edición electrónica en inglés.

### **Foros de infancia y adolescencia en el medio rural**

Quedó pendiente de retomar, con la colaboración de los Equipos Territoriales de Área, la constitución de Foros de infancia y adolescencia en el medio rural.

## **8. Programa de orientación familiar para los servicios sociales de Asturias.**

- El programa se pilota bajo la dirección de Raquel Amaya Martínez, profesora de la Universidad de Oviedo y autora del programa, en Langreo, San Martín del Rey Aurelio, Navia y Gijón. En el pilotaje participan los profesionales de los servicios sociales municipales y de los Equipos Territoriales de Área que formaron parte del grupo de trabajo que participó en la adaptación del programa. La experiencia es valorada muy positivamente en todos los casos.
- La formación en el programa se inicia en noviembre mediante la celebración de un curso organizado con la colaboración del IAAP Adolfo Posada en el que



participan 40 profesionales de los servicios sociales municipales y de los Equipos Territoriales de Área.

- El objetivo marcado es implantar en todos los servicios sociales municipales de Asturias este programa de orientación familiar.

## **9. Programa de capacitación parental para los EITAF municipales de Asturias.**

- El programa se publica, presenta y distribuye en 2009.
- En colaboración con el IAAP Adolfo Posada se organizan dos sesiones de repaso dirigidas a todas las profesionales de los EITAF, que concluyeron el 28 de septiembre.

## **10. Programa de maltrato infantil.**

- Publicación en el BOPA de 11 de junio de 2009 de la *Resolución de 5 de mayo de 2009, de la Consejería de Bienestar Social y Vivienda, por la que se aprueba la instrucción 2/2009, de la Consejería de Bienestar y Vivienda, en materia de intervención ante situaciones de desprotección infantil para los servicios sociales del Principado de Asturias.*
- Implantación de la *Guía de detección y notificación de maltrato infantil en los centros escolares de Asturias.* En colaboración con el IAAP Adolfo Posada se celebra un curso de teleformación en el mes de noviembre.
- Implantación de la *Guía de detección y notificación de maltrato infantil en los centros sanitarios de Asturias.* En colaboración con el IAAP Adolfo Posada se celebra un curso de teleformación en el mes de noviembre.

## **11. Premio del Principado de Asturias “José Lorca” a la promoción y defensa de los derechos de la infancia.**

Reunido en Oviedo el **Jurado de la III Edición del Premio del Principado de Asturias**, decide conceder el premio correspondiente al año 2009 al **“Programa-Guía para el Desarrollo de Competencias Emocionales, Educativas y Parentales”**, del que es autora Raquel-Amaya Martínez González, Profesora Titular de Universidad, Departamento y Facultad de Ciencias de la Educación, de la Universidad de Oviedo.

El acto de entrega tuvo lugar el 20 de noviembre de 2009, en Piedras Blancas (Castrillón) en el marco de los actos de conmemoración del Día Universal de los Derechos de la Infancia.

## **12. Documentación: publicaciones 2009.**

1. *Una mirada a la infancia inmigrante en Asturias.* Universidad de Oviedo. Facultad de Pedagogía. Publicado.

2. *Observa nº 4. Monográfico dedicado al Premio del Principado de Asturias “José Lorca” a la promoción y defensa de los derechos de la infancia del año 2008: El programa de participación infantil del ayuntamiento de Laviana.* Publicado y presentado en diciembre de 2009 en Laviana, por la Directora del IAASIFA y por Adrián Barbón, Alcalde de ese concejo.
3. *Paquenosescuchen. Nº 3. Febrero de 2009. Conclusiones del DUDI. Lo que dicen los niños y las niñas sobre sus derechos.*
4. *Paquenosescuchen. Nº 4. Junio de 2009. Audiencias públicas infantiles.*
5. *Paquenosescuchen. Nº 5. Noviembre de 2009. Varios temas.*

### 13. Colaboraciones

<b>Colaboración con el Observatorio de Infancia de España</b>
Se mantiene la participación en el Grupo sobre Maltrato Infantil y en el Grupo sobre Infancia, Medios de Comunicación y Nuevas Tecnologías.
El Observatorio de Infancia de Asturias es miembro activo del grupo de trabajo que desarrolla la evaluación del Plan Estratégico Nacional de Infancia 2006-2009.
El Observatorio de Infancia de Asturias es miembro activo del grupo de trabajo encargado de la redacción del Plan Estratégico Nacional de Infancia 2010-2013
<b>Colaboración con la Consejería de Salud y Servicios Sanitarios del Principado de Asturias</b>
El Observatorio forma parte del grupo de trabajo constituido por La Dirección General de Salud Pública y Participación de la Consejería de Salud y Servicios Sanitarios del Principado de Asturias con el objetivo de diseñar la Encuesta de Salud Infantil para Asturias. El grupo inició su actividad el 4 de septiembre y concluyó el 9 de noviembre de 2009.